

DESTACADOS



>> PREVISIONES 2024 (CE);
PRODUCTIVIDAD, RETO SEGÚN BDE

>> TALLER DE CIBERSEGURIDAD CON
ARANZADI LA LEY. COMPLIANCE

>> 2º FASE DEL PLAN DE
RECUPERACIÓN: PRÉSTAMOS ICO

ÍNDICE

| | |
|-------------------------------|----|
| EDITORIAL Y CALENDARIO..... | 2 |
| ACTUALIDAD ECONÓMICA..... | 3 |
| CULTURA DE CUMPLIMIENTO..... | 6 |
| ANÁLISIS ECONÓMICO..... | 7 |
| AFILIACIÓN Y PARO..... | 9 |
| FACTURACIÓN..... | 10 |
| PRINCIPALES INDICADORES..... | 11 |
| COMERCIO Y UNIÓN EUROPEA..... | 15 |
| MISCELÁNEA..... | 16 |

PRODUCTIVIDAD Y CIBERSEGURIDAD, DOS RETOS DE FUTURO EN LA ECONOMÍA

Mejora de perspectivas para 2024 y 2025 en España según publicó la Comisión Europea en sus *Previsiones Económicas de primavera 2024*. Un crecimiento cuyo motor principal sería la demanda interna, sostenida por el mercado laboral, y la actividad turística junto con la exportación de servicios no turísticos (que abarca los servicios profesionales). Lógicamente, ello está sujeto a la incertidumbre del escenario actual. Ahora bien, si miramos al futuro uno de los retos estructurales de nuestra economía es impulsar la productividad según refirió el Banco de España en su *Informe Anual 2023*. Una variable que depende, entre otros factores, del stock de capital tecnológico y la innovación, el capital humano y la demografía, o las diferentes dinámicas sectoriales y la regulación. En tal sentido, la puesta en marcha de la segunda fase del Plan de Recuperación con la articulación de préstamos puede suponer una gran palanca para

mejorar esta productividad. El Instituto de Crédito Oficial (ICO) gestionará casi 40.000 millones, alrededor del 48% del total que tendrá nuestro país disponible en préstamos europeos. Y lo hará en cinco líneas o facilidades: Transición verde, Empresas y emprendedores, Promoción de vivienda social en alquiler, Audiovisual Hub y el Fondo Next Tech. Ello permitirá lanzar más proyectos a unos costes de financiación mucho más accesibles que los actuales.

TALLER DE CIBERSEGURIDAD, CLAVE INSTITUCIONAL

Si bien, todo ello requerirá de protocolos para su ejecución entre los que se encuentra la ciberseguridad. Precisamente, Unión Profesional junto con Aranzadi La Ley Formación celebraron el 22 de mayo el taller: *Ciberseguridad, componente estratégico de las organizaciones*, cuya finalidad fue acercar las mejores prácticas al ámbito colegial y profesional dentro de la cultura de compliance.

AGENDA ECONÓMICA DESTACADA DEL PRÓXIMO MES JUNIO, 2024

| | |
|-----------|---|
| DÍA 3 | ÍNDICE PMI INDUSTRIA MANUFACTURERA ESPAÑA - S&P GLOBAL (MAYO, 2024) |
| DÍA 4 y 5 | NOTA UP (DÍA 5) AFILIACIÓN Y PARO REGISTRADO - MISSM Y MITES (MAYO, 2024) |
| DÍA 5 | ÍNDICE PMI SECTOR SERVICIOS ESPAÑA - S&P GLOBAL (MAYO, 2024) |
| DÍA 17 | ÍNDICE DE PRECIOS DEL SECTOR SERVICIOS (IPS) - INE (1º TRIMESTRE, 2024) |
| DÍA 20 | ENCUESTA DE ESTRUCTURAL DE SALARIAL AVANCE - INE (2022) |
| DÍA 21 | INDICADORES DE ACTIVIDAD DEL SECTOR SERVICIOS (IASS) - INE (ABRIL, 2024) |
| DÍA 25 | ÍNDICE DE PRODUCCIÓN DEL SECTOR SERVICIOS (IPSS) - INE (ABRIL, 2024) |
| JUNIO | INFORME DE PERSPECTIVAS ECONÓMICAS - OCDE |

NOVEDADES RELEVANTES DEL PLAN DE RECUPERACIÓN (PRTR)

MAYO - 2024



Planderecuperacion.gob.es

 **KIT DIGITAL: 1.000€ MÁS PARA MICROEMPRESAS**



La entidad Red.es anunció en mayo la modificación de las bases reguladoras para la concesión de ayudas en el Programa Kit Digital. Como ejemplo, habrá un aumento de la cuantía de ayudas para las empresas pertenecientes al segmento III, compuesto por empresas de entre 0 y 3 empleados. También incluye a autónomos. Así, la cuantía de ayuda pasará de 2.000 a 3.000 euros. La solicitud para acceder a estas ayudas se abrirá en junio.

 **NUEVO PROGRAMA KIT CONSULTING: EN JUNIO**



El 17 de mayo, la entidad Red.es presentó el programa Kit Consulting. Una iniciativa que estará dotada con 300 millones de euros y se dirigirá a pymes de entre 10 y menos de 250 empleados para que puedan contratar servicios de asesoramiento digital especializado y personalizado. Las bases reguladoras del programa se publicaron en el BOE el 11 de mayo. Y, a mediados de junio las pymes podrán empezar a solicitar estas ayudas.

 **CONVOCATORIA: TRANSMISIONES 2024, CIENCIA**

El programa 'Misiones Ciencia e Innovación' lanzó su primera edición en el 2019 con objeto de financiar proyectos de investigación precompetitivas liderados por empresas. A partir de la edición 2023 el programa cambió su nombre a Programa Transmisiones, pues se cargará a cuenta de los Presupuestos Generales del Estado. A tal efecto, el 7 de mayo se lanzó la convocatoria del 2024 con 70 millones de euros.

 **EL GOBIERNO APRUEBA LA ESTRATEGIA DE IA 2024**

El Consejo de Ministros aprobó el 14 de mayo la Estrategia de Inteligencia Artificial 2024. Esta se desplegará en 2024 y 2025 y contará con 1.500 millones de euros junto con los 600 millones de euros ya movilizados procedentes de la Adenda del PRTR. Además, contará con tres ejes principales: 1. Refuerzo de las capacidades para el desarrollo de la IA; 2. Facilitar la aplicación de la IA en el sector público y privado; 3. Fomentar una IA transparente.

 **BOLETÍN SEMANAL DE CONVOCATORIAS**

 **SUSCRIPCIÓN NEWSLETTER PLAN DE RECUPERACIÓN**

LA COMISIÓN EUROPEA FÍA EL CRECIMIENTO DE ESPAÑA A LA DEMANDA, EL TURISMO Y LAS EXPORTACIONES DE SERVICIOS



La Comisión Europea mejoró sus perspectivas de crecimiento para la Unión Europea en sus *Previsiones Económicas de Primavera 2024* publicadas en mayo. Estima que la economía comunitaria sumaría un 1,0% en el 2024 y un 1,5% en el 2025. Ello contrasta con el panorama más sólido para España con un crecimiento del 2,1% este año, y de un 1,9% en el 2025. Cuatro décimas más en el

2024 y una décima menos para el 2025 de lo previsto en invierno. La demanda interna, sostenida por la resistencia del mercado laboral, sería el principal motor del crecimiento.

SERVICIOS: PENDIENTES DE NUESTROS SOCIOS

Si bien, la evolución favorable de la actividad turística y de la exportación de servicios no turísticos (que abarca los servicios profesionales) podría limitar su dinamismo si la débil situación económica de nuestros socios comerciales continúa. También contempla un mejor tono para nuestra inversión en un escenario de mejora de las condiciones de financiación (esperable bajada de los tipos de interés del Banco Central Europeo), y la aceleración de la aplicación del Plan de Recuperación. Con todo, el ejecutivo comunitario advierte que los riesgos procedentes de fuera de la UE han aumentado en los últimos meses en medio de las dos guerras en curso (Ucrania y Gaza).

EL DESEMPEÑO ECONÓMICO DE LOS HOGARES SUGIERE LA NECESIDAD DE MAYOR EDUCACIÓN Y DESTREZA FINANCIERA

La educación financiera continúa como una de las asignaturas pendientes de la sociedad española. Así lo atestiguó la *Encuesta de Competencias Financieras* del Banco de España (BdE). Sus resultados para el 2021, publicados a finales del 2023, señalan que una gran parte de la población desconoce los conceptos financieros básicos sobre inflación, tipos de interés o gestión del riesgo financiero. En este escenario, el BdE lanzó en mayo un nuevo programa de formación económica cuya finalidad es mejorar los conocimientos económicos y financieros básicos de manera accesible.

PLANES DE PENSIONES, ACCIONES Y DEUDA

Al mismo tiempo, el propio BdE publicó en mayo la *Encuesta Financiera de las Familias (EFF)* correspondiente al 2022. De su balance, es posible sugerir una mayor necesidad de destreza financiera. Por ejemplo, la tasa de propiedad



de los hogares donde el cabeza de familia es menor de 35 años acumula una caída notable desde el 69,3% en el 2011 al 31,8% en el 2022. A su vez, en materia de activos financieros, el 29,5% de los hogares tenía algún plan de pensiones y solo 12,5% de los hogares tiene acciones de manera directa en bolsa. Mientras, en relación con la deuda de los hogares destaca que el 66% de esta tiene que ver con la adquisición de la vivienda principal.

EL VOLUMEN DE OCUPADOS EXPUESTOS A LA INTELIGENCIA ARTIFICIAL CRECIÓ UN 11,6% DESDE LA PANDEMIA SEGÚN AFI

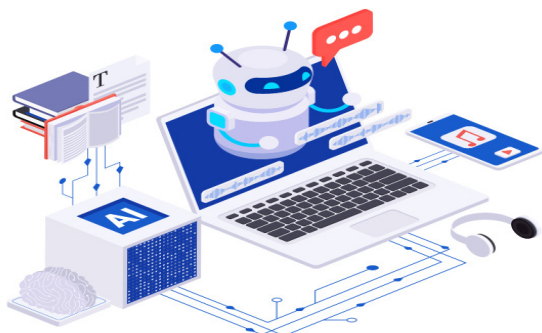

A raíz de la publicación en mayo de la Estrategia estatal de Inteligencia Artificial (IA) 2024, Analistas Financieros Internacionales (AFI) realizó un análisis sobre la literatura en materia de IA acerca de cómo impactará en el plano sectorial y territorial. En lo referente al mercado laboral, AFI sostiene que con los datos del 2023 habría 11,1 millones de ocupaciones en España que estarían más expuestas a

la IA, 1 millón más que las profesiones caracterizadas por su menor exposición. Además, si comparamos con el año 2019, justo antes de la pandemia, el volumen de ocupados en profesiones más expuestas a la IA creció un 11,6%.

PROFESIONES: EXPUESTAS EN MÁS DE UN 90%

En el desglose, destaca que «la práctica totalidad de los profesionales de los servicios financieros, los servicios de programación y tecnología de la información, así como los servicios jurídicos y contables estarían expuestos a la IA». Y con un porcentaje superior al 90% de impacto estaría la práctica totalidad de los ámbitos del subsector de servicios profesionales. Todo ello muestra que el sector servicios tiene un mayor grado de exposición a la IA en comparación con los sectores de construcción, industria y agricultura. Madrid, Cataluña, País Vasco, Navarra y Cantabria sobresalen con un mayor grado de exposición a la IA.

LA AIREF PRECISA AL GOBIERNO MÁS INFORMACIÓN PARA EL PROCESO DE AVAL DEL ESCENARIO MACROECONÓMICO



La Autoridad Independiente de Responsabilidad Fiscal (AIReF) reveló en mayo su informe de aval sobre el escenario económico del Gobierno para el 2024 y el 2025. Entre sus recomendaciones, reitera la necesidad de disponer de información adecuada sobre las medidas presupuestarias y fiscales incorporadas en el escenario macroeconómico, en aras de aumentar el rigor del proceso. Asimismo, apunta que las previsiones del Gobierno se mantienen en línea con las del consenso de analistas y organismos internacionales. Si bien, advierte que la posibilidad de agravamiento de los conflictos bélicos activos en Europa y Oriente Medio mantiene elevada la incertidumbre.

PLAN DE RECUPERACIÓN: MÁS INFORMACIÓN

Además, apunta que «la mejora en el suministro de información es especialmente relevante en el caso del Plan de Recuperación, Transformación y Resiliencia, dado

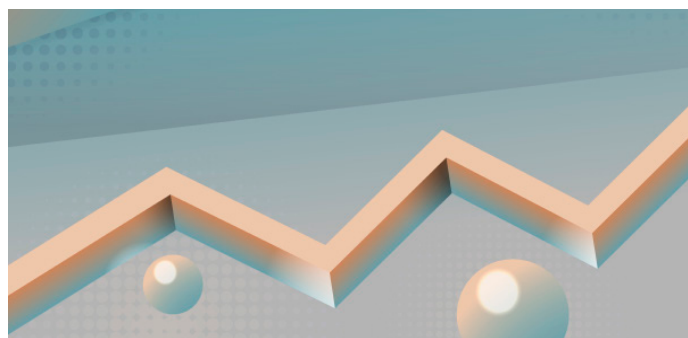

el papel central que puede desempeñar como elemento dinamizador de la actividad». Con todo este documento de aval remitido al Gobierno el 26 de abril toma contexto en el nuevo marco fiscal que entró en vigor el 30 de abril, y bajo el cual cesará la obligación de presentar el Programa de Estabilidad. Ante ello, «los gobiernos habrán de presentar un plan fiscal estructural en septiembre que estará sujeto a la supervisión de las instituciones como la AIReF».



CIBERSEGURIDAD, FACTOR TECNOLÓGICO DEL COMPLIANCE. TALLER DE UNIÓN PROFESIONAL Y ARANZADI LA LEY FORMACIÓN



Abordar desde un enfoque normativo y práctico los aspectos que abarca la ciberseguridad y cómo ello tiene también impacto en las organizaciones colegiales y el ejercicio profesional fue el contenido central del taller: **La Ciberseguridad, componente estratégico de las organizaciones, celebrado el 22 de mayo por Unión Profesional y Aranzadi La Ley Formación.**

CIBERSEGURIDAD Y REPUTACIÓN

Durante la presentación se apuntó el carácter transversal de la materia, así como su creciente complejidad como temática, que atraviesa el funcionamiento de las corporaciones. Una adecuada gestión de la ciberseguridad puede suponer la diferencia entre una entidad avanzada y reconocida por sus buenas prácticas, y otra que pueda enfrentarse a sufrir pérdidas de diversa índole operativa, financiera y, en definitiva, reputacional. Por todo ello, la ciberseguridad ha de estar enmarcada dentro de la cultura de compliance. Filosofía que condujo a Unión Profesional a presentar en el 2023 un Modelo de Referencia sobre cumplimiento dirigido a las corporaciones colegiales.

CONTEXTO DE AMENAZAS Y MARCO NORMATIVO

En este contexto, la parte central del taller fue realizada por Jesús Yáñez, socio de las áreas de privacidad, cumplimiento normativo y ciberseguridad de ECIIA. Durante su exposición ilustró de forma pedagógica la evolución sobre la tipología de incidentes de ciberseguridad en los últimos años que afectan indistintamente tanto al sector público, como al sector privado y en los que la Inteligencia Artificial (IA) cobra cada vez más relevancia. De hecho, subrayó las oportunidades y riesgos que ofrece la IA para prevenir y abordar con mayor eficacia cuestiones sobre ciberseguridad en numerosas áreas. Ya dentro del marco normativo, Yáñez distinguió tres bloques principales: privacidad, seguridad de la información, y el sector financiero y de seguros que están altamente regulados.

La ciberseguridad contempla una arquitectura de elementos técnicos y jurídicos que precisan un abordaje técnico y profesionalizado en aras de proteger el funcionamiento institucional y generar confianza para la sociedad

RECOMENDACIONES DE SEGURIDAD

A tenor de este panorama, Yáñez describió desde un prisma esquemático aquellas medidas de seguridad que sería interesante adoptar también en el caso de las corporaciones colegiales en la medida que, por ejemplo, tratan datos sensibles y son esenciales para mantener su imagen y reputación en la profesión y la sociedad.



PLAN ANUAL NORMATIVO 2024 DE ESPAÑA. 198 INICIATIVAS, ALREDEDOR DE LA MITAD SON COMPROMISOS EUROPEOS

El Consejo de Ministros aprobó en abril el Plan anual normativo 2024 (PAN) según lo establecido en el Real Decreto 286/2017, de 24 de marzo, que contempla su regulación, así como el Informe anual de Evaluación normativa de la Administración General del Estado, el cual está integrado por las iniciativas legislativas o reglamentarias que los diferentes departamentos

ministeriales tienen previsto elevar anualmente al Consejo de ministros para su aprobación. El PAN 2024 incluye 198 iniciativas (149 son reales decretos), siendo en torno a la mitad, compromisos con la Unión Europea. Por su relación con las profesiones colegiadas destaca la propuesta de aprobación de un Real Decreto, efectuada a 1 de mayo mediante RD 435/2024, de 30 de abril.

EL ICO PONE EN MARCHA LA SEGUNDA FASE DEL PLAN DE RECUPERACIÓN CON LAS LÍNEAS DE PRÉSTAMOS



responsables para importes financiados inferiores a 10 millones de euros y el consentimiento expreso de la Agencia Tributaria, la Seguridad Social y otros organismos de las administraciones públicas. Del mismo modo, para poder compatibilizar estos préstamos con las transferencias de la primera fase será necesario consultar las bases de la convocatoria de cada subvención.

CINCO LÍNEAS TEMÁTICAS

Así, se distinguen cinco facilidades o líneas de préstamos:

Línea ICO Verde: dotada con 22.000 millones de euros. Una línea que está dirigida a financiar proyectos de empresas dentro de los campos de intervención de contribución al objetivo climático de la Unión Europea y, a su vez, financiar proyectos de rehabilitación con componente de eficiencia energética y vehículos eléctricos en el caso de los hogares.

Línea ICO Empresas y emprendedores: cuenta con 8.150 millones de euros y su finalidad sería financiar proyectos para tres cauces: un tramo general (autónomos y empresas privadas); un tramo de turismo (empresas privadas según la CNAE turística), y un tramo del PERTE Nueva Economía de la Lengua (universidades públicas y privadas).

Los préstamos gestionados por el ICO podrán formalizarse hasta agosto del 2026, pero las amortizaciones podrán seguir reinvirtiéndose hasta 2036, por lo que su alcance será mayor

Línea ICO Promoción de vivienda social en alquiler: parte de 4.000 millones de euros y se destina a promotores de naturaleza pública y privada de vivienda en alquiler social o asequible que cuenten con la aprobación de las Comunidades Autónomas.

Línea es ICO Audiovisual Hub: que se dota con 1.712 millones de euros y se orientará a autónomos y empresas públicas y privadas del sector audiovisual para financiar sus proyectos que contribuyan en un 100% a la transformación digital en los campos de intervención.

Y el **Fondo Next Tech** contará con 4.000 millones de euros. Si bien, será Axis quién lo gestione, la sociedad de capital de riesgo participada íntegramente por el ICO.

El Instituto de Crédito Oficial (ICO) celebró el 13 de mayo la jornada 'Instrumentos de Financiación del ICO para Autónomos y Pymes y Líneas con Fondos Next Generation'. Dirigida a los agentes colaboradores del ICO, entre los que se encuentra Unión Profesional, abordó el despliegue de la segunda fase del Plan de Recuperación, Transformación y Resiliencia (PRTR).

Si la primera fase consistió en transferencias y subvenciones directas por un valor en el entorno de los 70.000 millones de euros (aún en gestión), la segunda se caracteriza por un volumen de 84.000 millones de euros en préstamos para proyectos de carácter finalista. De este montante, 39.862 millones de euros serán gestionados por el ICO, alrededor de un 48% del total. Además, estos préstamos gestionados por el ICO podrán formalizarse hasta agosto del 2026, pero las amortizaciones podrán seguir reinvirtiéndose hasta 2036, por lo que su alcance será mayor.

FACILITAR EL ACCESO A LA FINANCIACIÓN

Su presidente, José Carlos García de Quevedo, señaló durante el acto que «estos préstamos de los fondos NextGenerationEU son una red de estabilidad financiera para las empresas en un contexto de restricción de acceso a la financiación». Además, recordó que desde la pandemia se ha dotado al ICO de nuevas capacidades con más personal y estrategia para gestionar esta financiación. En cuanto a los requisitos para acceder a estos préstamos, el ICO busca que tengan agilidad y para ello se deberá aportar una memoria descriptiva del proyecto con verificación preliminar de los intermediarios financieros, declaraciones



IMPULSAR LA PRODUCTIVIDAD, UNO DE LOS RETOS ESTRUCTURALES DEL PAÍS SEGÚN EL BANCO DE ESPAÑA



Impulsar el crecimiento de la productividad, garantizar la sostenibilidad de las cuentas públicas, la transición ecológica, reducir la tasa de paro estructural, reforzar la capacidad de nuestro sistema financiero y disminuir la vulnerabilidad para los hogares en materias como el acceso a la vivienda son los retos estructurales a los que deberá hacer nuestro país en los próximos años según el Banco de España (BdE).

Este listado se desprende del Informe Anual 2023 elaborado por el BdE y que fue publicado a finales de abril en el que analiza el desempeño durante el 2023 y parte del 2024, que se haya en una elevada incertidumbre. La enumeración y análisis de estos retos se identifican como lastres en el proceso de convergencia de nuestro país con la eurozona en las últimas décadas. Y, por ello, el BdE sugiere políticas y reformas para revertir este retraso. En el detalle de cada reto estructural es relevante destacar los siguientes aspectos que se describen.

PRODUCTIVIDAD: ASPECTOS A CONSIDERAR

Sobre la productividad, el BdE señala que la ralentización de esta variable es una de las razones que explicaría la dificultad de nuestra economía para alcanzar el nivel de renta per cápita de la eurozona en las últimas décadas. Un desempeño de la productividad que es reflejo de múltiples factores como el stock de capital tecnológico y la inversión en innovación, el tamaño de la demografía empresarial, el capital humano de la población, y el marco regulatorio e institucional. De este modo, expone que la creación del Consejo de la Productividad podría favorecer la adopción

de normas en el futuro. Si bien, «su eficacia exigiría la independencia y la competencia profesional de los miembros del Consejo, así como los recursos suficientes para poder efectuar análisis rigurosos». Y, precisamente, sería necesario que en el análisis de la productividad se contemplaran distintas dinámicas sectoriales como la del subsector de servicios profesionales donde la productividad ha de ir siempre unida de una prestación cualitativa.

MEJORAR EL ACCESO A VIVIENDA

A su vez, respecto a la reducción de las vulnerabilidades observadas en algunos segmentos de hogares, el BdE pone el foco en la accesibilidad a la vivienda. Una problemática agudizada con un nivel de precios en ascenso desde el 2014 ante la fortaleza de la demanda y una relativa rigidez de la oferta plasmada en la escasez de vivienda. Por todo ello, expone que las políticas de controles sobre los precios del alquiler podrían resultar en una eficacia limitada en el corto plazo y acabar generando efectos indeseados en forma de reducción de la oferta. A tal efecto, sostiene que las reformas abarcaran un horizonte temporal más amplio, coordinación con las distintas administraciones públicas y con la iniciativa privada. El objetivo fundamental de ello sería estimular la oferta de vivienda en el mercado del alquiler y, particularmente, del alquiler social.

Sería necesario que en el análisis de la productividad se contemplaran distintas dinámicas sectores como la del subsector de servicios profesionales, más unida a aspectos cualitativos

TRANSICIÓN ECOLÓGICA; Y SISTEMA DE PENSIONES

En cuanto al resto de retos, en materia de transición ecológica el BdE aboga por prestar especial atención a mitigar los efectos distributivos de esta transición. De lo contrario, además de los costes económicos, la velocidad y la ambición de dicha transición podrían verse condicionadas por episodios de contestación social. Asimismo, apuesta por implementar un plan de consolidación presupuestaria de medio plazo de las cuentas públicas para garantizar, entre otros temas, el sistema público de pensiones.

EL PULSO DEL MERCADO LABORAL Y LAS PROFESIONES SE RALENTIZA EN ABRIL PESE A LAS PERSPECTIVAS DE CRECIMIENTO



El subsector de servicios profesionales concluyó abril con un aumento de afiliación del 0,39% mensual. Una décima inferior al dato de hace un año, pero alineado con el crecimiento medio en este mes antes de la

pandemia. Si bien, en términos desestacionalizados añadió un 0,19%, la mitad que en abril del 2023. Esta leve desaceleración en la creación de empleo moderó la progresión anual hasta el 3,83%.

CONSULTORÍA JURÍDICA Y FINANCIERA AL ALZA

Las perspectivas favorables de crecimiento apoyadas en la industria y las exportaciones de servicios abonarán los buenos datos de afiliación en la consultoría jurídica, financiera e inmobiliaria. Con todo, el encarecimiento de la financiación y la incertidumbre geopolítica frenarán algunos proyectos de inversión.

TONO IRREGULAR EN INDUSTRIA Y CONSTRUCCIÓN

La creación mensual de afiliación en la división de arquitectura, ingeniería y ámbito científico-técnico fue más débil que hace un año. Pese al tono irregular de la industria, subió la confianza al crecer la demanda nacional e internacional. Mientras, aunque mejoró la edificación, la obra civil y las reformas tuvieron peor comportamiento.

SANIDAD: EL SECTOR PRIVADO TUVO MENOS VIGOR

Sanidad registró de nuevo en abril una creación mensual de afiliación inferior a la de hace un año. Esta vez, el sector privado mostró menor vigor. Si bien, la creación desestacionalizada de empleo (diferente a la estacional por refuerzos y sustituciones) en las actividades sanitarias insinúa mayor robustez en el empleo generado.

LA OCUPACIÓN AUTÓNOMA, MÁS FUERTE EN 2024

La contratación sumó un 0,39% mensual en el subsector de servicios profesionales, dos décimas menos que hace un año. En contraste, la afiliación autónoma recogida en el Régimen Especial de Trabajadores Autónomos (RETA) agregó un 0,44% dos décimas más que en abril del 2023. Además, en lo que va del 2024 muestra mayor solidez.

OCUPACIONES POR VOLUMEN DE CONTRATOS. ABRIL DEL 2024

| EPÍGRAFES DE LA CNO-11 DE OCUPACIONES VINCULADAS A LAS PROFESIONES | VARIACIÓN ANUAL | CONTRATOS |
|--|-----------------|-----------|
| (21) Profesionales de la salud | 9,98% | 19.196 |
| (22) Profesionales de la enseñanza infantil, primaria, secundaria y postsecundaria | 25,09% | 13.242 |
| (24) Profesionales de las ciencias físicas, químicas, matemáticas y de las ingenierías | 0,58% | 9.305 |
| (25) Profesionales en derecho | 21,30% | 1.042 |
| (26) Especialistas en organización de la Administración Pública y de las empresas | 12,23% | 7.628 |
| (27) Profesionales de las tecnologías de la información | -0,17% | 4.776 |
| (28) Profesionales en ciencias sociales | 6,58% | 6.410 |
| (12) Directores de departamentos administrativos y comerciales | 13,28% | 2.328 |
| (13) Directores de producción y operaciones | 11,19% | 1.083 |

Elaboración propia a partir de las Estadísticas que publica el Observatorio de las Ocupaciones del Servicio Público de Servicio Estatal (SEPE).





LA CONSULTORÍA JURÍDICA Y CONTABLE SOSTUVO EL RITMO DE FACTURACIÓN ANUAL DE LAS PROFESIONES DURANTE MARZO

Las actividades profesionales, científicas y técnicas (no incluyen sanidad) anotaron un 7,5% anual más de facturación corregida en marzo del 2024 frente al

retroceso del 0,5% en servicios. La consultoría jurídica y contable fue la rama que mostró el mejor tono en facturación y sugiere un entorno más favorable.

SECTOR SERVICIOS Y SERVICIOS PROFESIONALES**

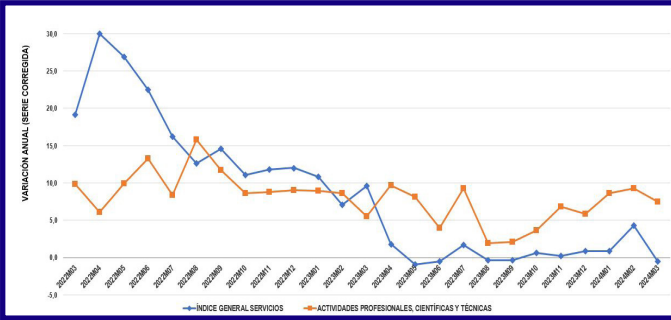

El índice PMI S&P Global de servicios fue más optimista en su expansión que el INE en este caso y precisa prudencia.

ACTIVIDADES JURÍDICAS Y DE CONTABILIDAD

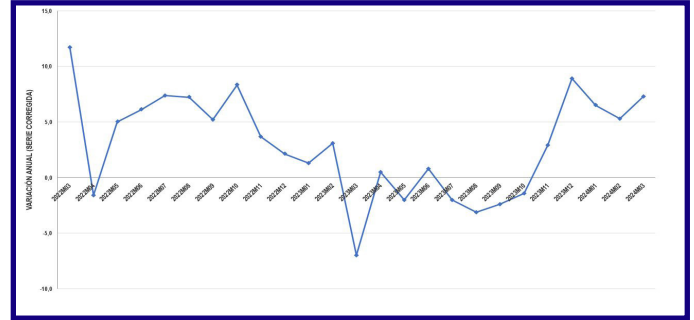

Hogares y empresas siguen con pulso en la demanda de servicios jurídicos en un contexto algo más favorable.

CONSULTORÍA DE GESTIÓN EMPRESARIAL

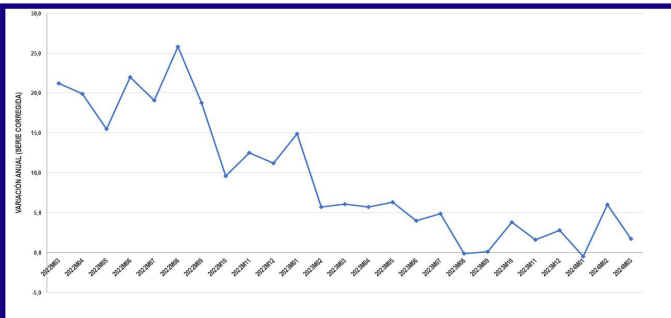

La incertidumbre y los tipos de interés elevados aún frenan proyectos de inversión que afectan a esta consultoría.

SERVICIOS DE ARQUITECTURA E INGENIERÍA

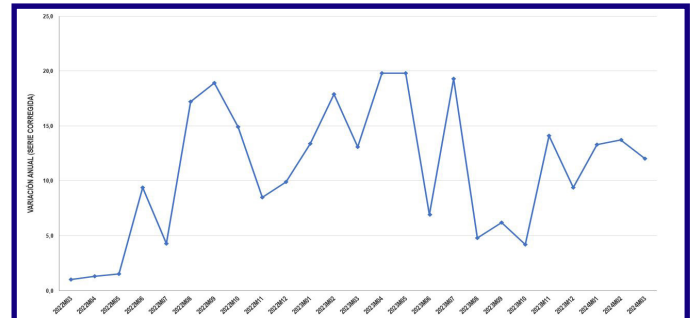

La industria sigue en recuperación. Si bien, la obra civil en construcción parece algo más débil.

OTRAS ACT. PROFESIONALES, CIENTÍFICAS Y TÉC.

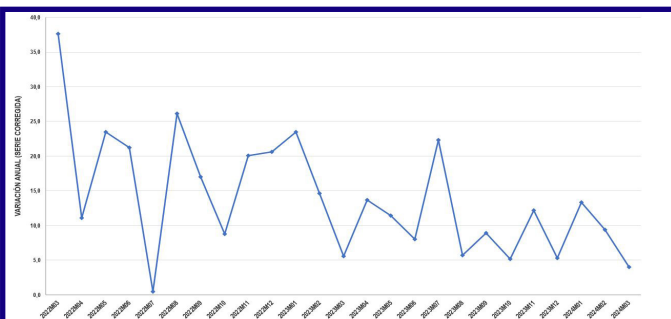

El tono general de la industria aún es irregular y podría ser acusado por algunas ramas científico-técnicas.

PROGRAMACIÓN Y CONSULTORÍA INFORMÁTICA

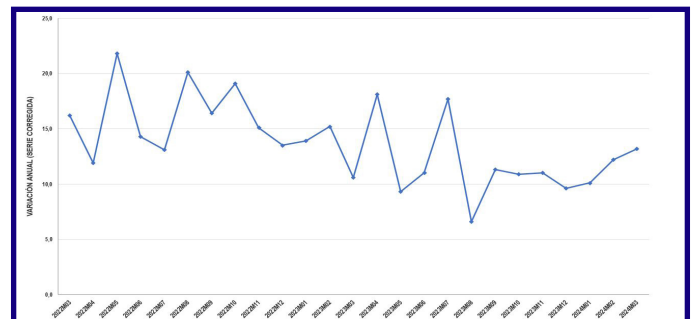

La revitalización de la facturación anual continúa y sugiere un adelanto en la recuperación de la demanda empresarial.

*Elaboración a partir de los Indicadores de Actividad del Sector Servicios (IASS). El INE publica los IASS cada mes sobre la situación dos meses atrás.

**En referencia a la sección de Actividades profesionales, científicas y técnicas que recogen los IASS.

PANORÁMICA - SUBSECTOR DE SERVICIOS PROFESIONALES

ÚLTIMOS DATOS ACTUALIZADOS EN VERDE A 4 DE ENERO.

DATOS PREVISTOS



| | 2018 | 2019 | 2020 | 2021 | 2022 | 2023 |
|--|--------|--------|--------|--------|--------|---------|
| VALOR AÑADIDO BRUTO (VAB) SOBRE LA ECONOMÍA ESPAÑOLA (INE) | 11,90% | 12,27% | 13,35% | 12,95% | 12,32% | SEPT-24 |
| OCUPACIÓN DIRECTA SOBRE EL TOTAL EN ESPAÑA (INE) | 13,21% | 13,39% | 14,17% | 14,40% | 14,58% | SEPT-24 |
| OCUPACIÓN INDIRECTA E INDUCIDA SOBRE EL TOTAL EN ESPAÑA (EST. INE) | ≈ 8% | ≈ 9% | ≈ 9% | ≈ 9% | ≈ 9% | SEPT-24 |
| OCUPACIÓN AUTÓNOMA DEL TOTAL DEL SUBSECTOR (SEGURIDAD SOCIAL) | 16,26% | 15,82% | 15,61% | 15,63% | 15,41% | 15,19% |
| OCUPACIÓN PÚBLICA DEL TOTAL DEL SUBSECTOR (SEGURIDAD SOCIAL) | 28,35% | 27,87% | 29,56% | 28,74% | 28,01% | 27,73% |
| TEJIDO EMPRESARIAL SOBRE EL TOTAL EN ESPAÑA A 1 DE ENERO (INE) | 18,74% | 19,02% | 19,11% | 19,03% | 19,13% | 19,32% |
| GASTO EN I+D EMPRESARIAL SOBRE EL TOTAL EN ESPAÑA (INE) | 30,35% | 31,59% | 30,62% | 30,01% | 28,97% | NOV-24 |
| EXPORTACIONES EN EL TOTAL DE SERVICIOS NO TURÍSTICOS DE ESPAÑA (INE) | 35,37% | 35,28% | 40,45% | 40,23% | 39,05% | DIC-24 |
| IMPORTACIONES EN EL TOTAL DE SERVICIOS NO TURÍSTICOS DE ESPAÑA (INE) | 38,03% | 39,64% | 38,98% | 38,15% | 38,61% | DIC-24 |

MERCADO LABORAL EN LAS PROFESIONES

VARIACIÓN ANUAL DE LA AFILIACIÓN EN ABRIL DEL 2024. DATOS SEGURIDAD SOCIAL. DIVISIONES CNAE-2009 CITADAS ENTRE PARÉNTESIS. ACTUALIZADO A 7 DE MAYO.



| | TOTAL | PÚBLICA | PRIVADA | RÉG. GENERAL | RETA | PARO (EPA) 1ºT24 |
|---|--------|---------|---------|--------------|--------|------------------|
| (62) PROGRAMACIÓN, CONSULTORÍA Y OTRAS ACTIVIDADES INFORMÁTICAS | 6,03% | 2,49% | 6,05% | 5,69% | 9,48% | 2,48% |
| (66) ACTIVIDADES AUXILIARES A LOS SERVICIOS FINANCIEROS Y DE SEGUROS | 2,26% | 4,18% | 2,25% | 4,65% | -0,90% | 1,28% |
| (68) ACTIVIDADES INMOBILIARIAS | 4,01% | 3,50% | 4,01% | 3,72% | 4,56% | 6,03% |
| (69) ACTIVIDADES JURÍDICAS Y DE CONTABILIDAD | 3,45% | 22,10% | 3,41% | 3,13% | 4,38% | 2,18% |
| (70) ACT. DE LAS SEDES CENTRALES Y CONSULTORÍA DE GESTIÓN EMPRESARIAL | 4,90% | 2,90% | 4,94% | 5,28% | 3,55% | 1,77% |
| (71) SERVICIOS TÉCNICOS DE ARQUITECTURA E INGENIERÍA | 5,04% | 9,91% | 4,64% | 6,18% | 0,94% | 3,12% |
| (72) INVESTIGACIÓN Y DESARROLLO | 5,79% | 6,02% | 5,59% | 5,70% | 6,29% | 3,49% |
| (73) PUBLICIDAD Y ESTUDIOS DE MERCADO | 2,42% | 5,56% | 2,41% | 0,51% | 6,81% | 4,09% |
| (74) OTRAS ACTIVIDADES PROFESIONALES, CIENTÍFICAS Y TÉCNICAS | 1,57% | 3,42% | 1,55% | 0,87% | 2,48% | 5,89% |
| (75) ACTIVIDADES VETERINARIAS | 3,16% | 19,19% | 3,00% | 4,56% | 0,53% | 5,38% |
| (85) EDUCACIÓN | 12,87% | 27,22% | 3,16% | 13,76% | 2,92% | 3,21% |
| (86) ACTIVIDADES SANITARIAS | 2,70% | 2,37% | 3,21% | 2,51% | 4,39% | 2,97% |
| (87) ASISTENCIA EN ESTABLECIMIENTOS RESIDENCIALES | 1,81% | 2,54% | 1,69% | 1,82% | -0,65% | 6,62% |
| (88) ACTIVIDADES DE SERVICIOS SOCIALES SIN ALOJAMIENTO | 9,54% | 3,89% | 9,84% | 9,71% | -3,24% | 6,56% |

PRINCIPALES INDICADORES

INDICADOR DE CONFIANZA* (IC) EN ESPAÑA. DATOS DE CE

*MEZCLA SITUACIÓN EMPRESARIAL Y DEMANDA EN LOS 3 MESES PREVIOS Y EXPECTATIVA DE LA DEMANDA EN LOS 3 PRÓXIMOS MESES. ÚLTIMA ACTUALIZACIÓN: 29/04/24 DATOS CORRESPONDIENTES A ABRIL DEL 2024.

SI IC > 0, SERÁ FAVORABLE; SI IC < 0, SERÁ DESFAVORABLE

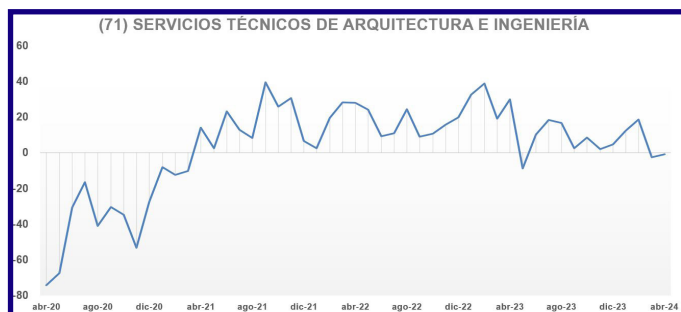
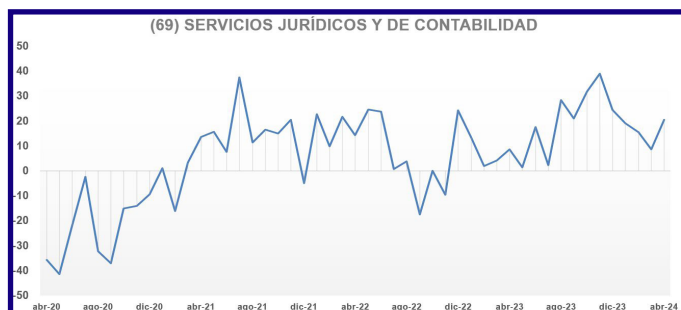
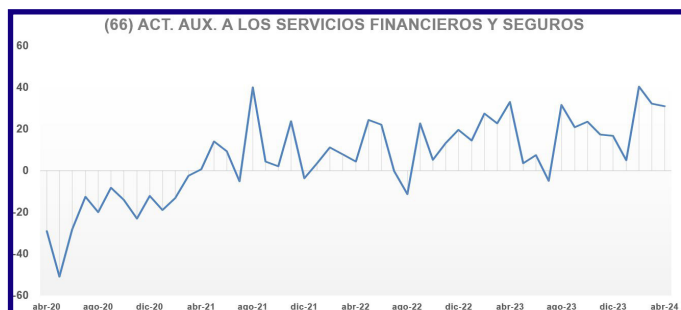

Entre paréntesis división NACE Rev.2. La Comisión Europea no contempla aquí las divisiones sanitarias 86, 87 y 88.

PRINCIPALES INDICADORES

PULSO ECONÓMICO GENERAL Y SECTORIAL

LOS DATOS ACTUALIZADOS DURANTE MAYO SE SEÑALAN CON: *



| | ÚLTIMO DATO | PREVIO | PUBLICACIÓN | ACTUAL | BREVE COMENTARIO |
|--|--------------|--------|-------------|-----------|---|
| DEMANDA NACIONAL DE ELECTRICIDAD CORREGIDA (REE) | 0,9% ANUAL* | 1,9% | MENSUAL | ABR. 2024 | EL 64,6% DE LA PRODUCCIÓN ELÉCTRICA FUE RENOVABLE. |
| FINANCIACIÓN A LAS EMPRESAS - SALDO TOTAL A DEVOLVER - (BdE) | -1,0% ANUAL* | -1,0% | MENSUAL | MAR. 2024 | ESTABILIDAD EN EL MENOR FLUJO DE FINANCIACIÓN A EMPRESAS. |
| FINANCIACIÓN A LOS HOGARES - SALDO TOTAL A DEVOLVER - (BdE) | -1,2% ANUAL* | -1,5% | MENSUAL | MAR. 2024 | 4º MES DE MODERACIÓN DEL VOLUMEN FINANCIADO A VIVIENDA. |
| MOROSIDAD BANCARIA - S. PRIVADO (RATIO DE CRÉDITOS DUDOSOS) - (BdE) | 3,61%* | 3,62% | MENSUAL | MAR. 2024 | 3º MES QUE SE SITÚA ESTABLE POR ENCIMA DEL 3,6%. |
| SALDO DE SOCIEDADES MERCANTILES DE ACT. PROFESIONALES - (INE) | -1,8% ANUAL* | 9,2% | MENSUAL | MAR. 2024 | CAÍDA MÁS CONTENIDA QUE HACE UN AÑO CUANDO SUPERÓ EL 7%. |
| ÍNDICE - COSTE LABORAL. ACT. PROFESIONALES, CIENTÍFICAS Y TÉCNICAS - (INE) | 8,4% ANUAL | 6,1% | TRIMESTRAL | 4ºT. 2023 | RITMO MÁS ELEVADO DESDE EL 4ºT DEL 2022. SIGUE AL ALZA. |
| ÍNDICE - COSTE LABORAL. ACT. SANITARIAS Y SERVICIOS SOCIALES - (INE) | 2,2% ANUAL | 5,8% | TRIMESTRAL | 4ºT. 2023 | 2ºT. DE FRENO A LA TENDENCIA ALCISTA DESDE EL 2ºT/2021. |
| PURCHASING MANAGERS' INDEX (PMI) EN SERVICIOS - ESPAÑA - (S&P) | 56,2* | 56,1 | MENSUAL | ABR. 2024 | 8º MES DE REPUNTE. MUESTRA SOLIDEZ EN SU DESEMPEÑO. |
| PURCHASING MANAGERS' INDEX (PMI) EN MANUFACTURAS - ESPAÑA - (S&P) | 52,2* | 51,4 | MENSUAL | ABR. 2024 | 3º MES DE EXPANSIÓN DE LA INDUSTRIA TRAS 10 MESES. |
| ÍNDICE DE PRODUCCIÓN DEL SECTOR SERVICIOS (IPSS) CORREGIDO - (INE) | 0,0% ANUAL* | 4,7% | MENSUAL | MAR. 2024 | EL COMERCIO Y EL TRANSPORTE EXPLICAN ESTA MERMA ANUAL. |
| ÍNDICE DE PRODUCCIÓN INDUSTRIAL (IPI) CORREGIDO - (INE) | -1,2 ANUAL%* | 1,3% | MENSUAL | MAR. 2024 | CAEN MÁS LOS BIENES DE CONSUMO DURADERO Y ENERGÍA. |
| INDICADOR DE CLIMA DE LA CONSTRUCCIÓN (ICC). OBRA CIVIL - (MINTUR) | 20,5* | 22,5 | MENSUAL | ABR. 2024 | LIGERO FRENO EN SU PROGRESIÓN POSITIVA DEL 2024. |
| (ICC). CONSTRUCCIÓN DE EDIFICIOS - (MINTUR) | 6,3* | -6,7 | MENSUAL | ABR. 2024 | EN TERRENO POSITIVO DE CONFIANZA POR 1ª VEZ EN 2024. |
| (ICC). ACT. ESPECIALIZADAS (REFORMAS) - (MINTUR) | 20,4* | 19,6 | MENSUAL | ABR. 2024 | EVOLUCIÓN CRECIENTE DE CONFIANZA EN LO QUE VA DE 2024. |
| ÍNDICE DE PRECIOS DE VIVIENDA (IPV) - (INE) | 4,2% ANUAL | 4,5% | TRIMESTRAL | 4ºT. 2023 | EL RITMO SE SUAVIZA TRAS DOS TRIMESTRES AL ALZA. |

COMERCIO INTERNACIONAL DE SERVICIOS

VARIACIÓN ANUAL SOBRE EL VOLUMEN COMERCiado EN EUROS.

ACTUALIZACIÓN DEL INE: OCT. Y DIC. 2024



EL AÑO 2022 CERRÓ CON UNA REDUCCIÓN ANUAL DE LAS EXPORTACIONES DE SERVICIOS FINANCIEROS Y DE I+D.

LAS IMPORTACIONES DE SERVICIOS DE I+D, DE SANIDAD Y EDUCACIÓN DESTACARON AL CIERRE DEL 2022.

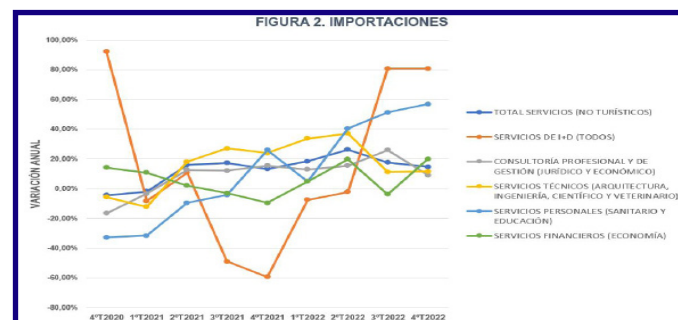
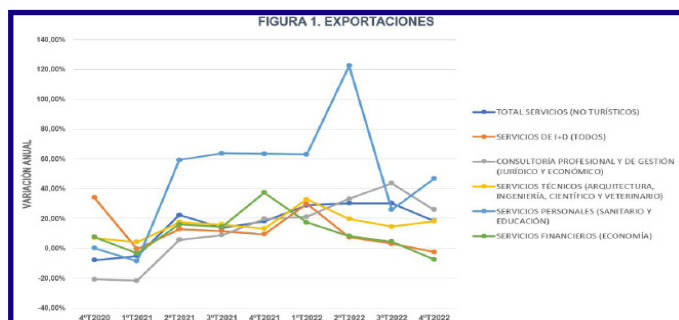

PRECIOS DE LOS SERVICIOS PROFESIONALES

VARIACIÓN ANUAL. ÚLTIMOS DATOS ACTUALIZADOS A 14 DE MAYO.
LOS NUEVOS DATOS DE CADA MES SEGÚN EL INE SE SEÑALAN CON: *

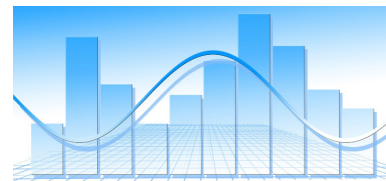

| | ÚLTIMO DATO | PREVIO | PUBLICACIÓN | ACTUAL | BREVE COMENTARIO |
|---|-------------|--------|-------------|---------------|---|
| IPC. SERVICIOS DE MÉDICOS ESPECIALISTAS | 2,3%* | 2,6% | MENSUAL | ABR. 2024 | PROFUNDIZA EN SU TENDENCIA ANUAL A LA BAJA DESDE 6/2023. |
| IPC. SERVICIOS DENTALES | 3,4%* | 3,5% | MENSUAL | ABR. 2024 | 1ª VEZ POR DEBAJO DEL 3,5% ANUAL DESDE OCTUBRE DEL 2023. |
| IPC. OTROS SERVICIOS PARAMÉDICOS AMBULATORIOS* | 2,8%* | 2,7% | MENSUAL | ABR. 2024 | 4º MES CON UN RITMO ANUAL INFERIOR AL 3%. |
| IPC. SERVICIOS HOSPITALARIOS | 2,5%* | 2,5% | MENSUAL | ABR. 2024 | PERMANECE EN TORNO AL 2,5% ANUAL DESDE FINALES DEL 2023. |
| IPC. SERVICIOS VETERINARIOS Y DE OTRO TIPO PARA ANIMALES DOMÉSTICOS | 3,4%* | 3,3% | MENSUAL | ABR. 2024 | ESTABLE POR DEBAJO DEL 3,5% ANUAL DESDE FINALES DEL 2023. |
| IPC. SEGUROS RELACIONADOS CON LA SALUD | 9,5%* | 9,5% | MENSUAL | ABR. 2024 | DATO ANUAL MÁS ALTO EN LA SERIE INICIADA EN 2002. |
| IPC. ENSEÑANZA | 2,9%* | 2,9% | MENSUAL | ABR. 2024 | CONTINÚA EN UN PULSO ANUAL ESTABLE ALREDEDOR DEL 3%. |
| ÍNDICE DE PRECIOS DEL SECTOR SERVICIOS (IPS). ARQUITECTURA E INGENIERÍA | 1,3% | 1,3% | TRIMESTRAL | 4º TRIM.2023 | PARECE ATENUAR SU RITMO ANUAL EN TORNO AL 1,5%. |
| IPS. ASESORÍA JURÍDICA Y ECONÓMICA | 2,0% | 2,0% | TRIMESTRAL | 4º TRIM. 2023 | RONDA EL 2% ANUAL DESDE EL 1ºT DEL 2022. |
| IPS. ESTUDIOS DE MERCADO | 2,7% | 2,9% | TRIMESTRAL | 4º TRIM. 2023 | FRENA SU TENDENCIA ANUAL AL ALZA DESDE MEDIADOS DEL 2022. |
| IPS. PROGRAMACIÓN Y CONSULTORÍA INFORMÁTICA | 2,3% | 2,4% | TRIMESTRAL | 4º TRIM. 2023 | LIGERA TENDENCIA ANUAL DE MODERACIÓN DESDE EL 3ºT2022. |

* Servicios prestados por profesionales de la enfermería, óptica y optometría, podología, fisioterapia, logopedia, psicología, y algunos servicios en farmacia, entre otros, según la ECOICOP.

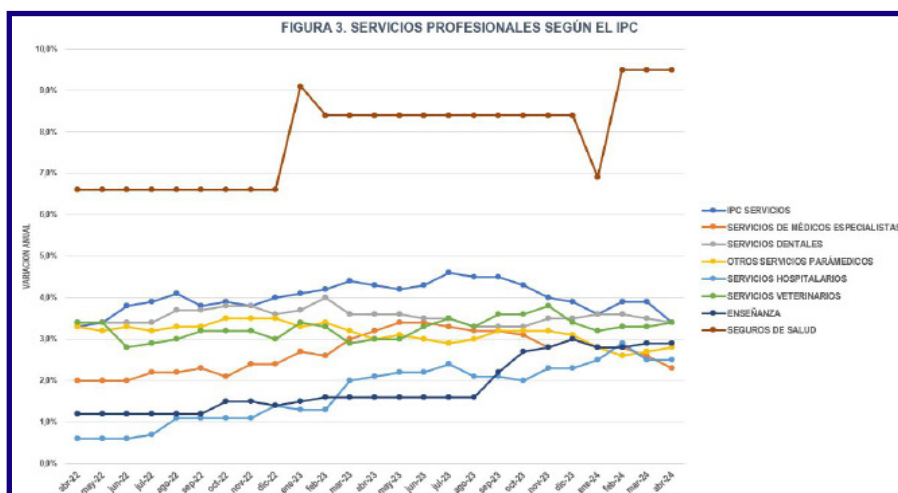
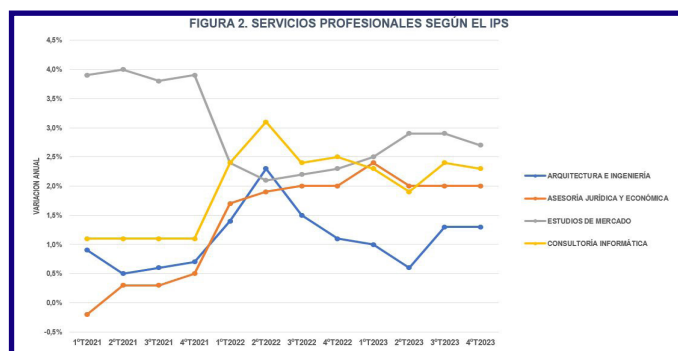
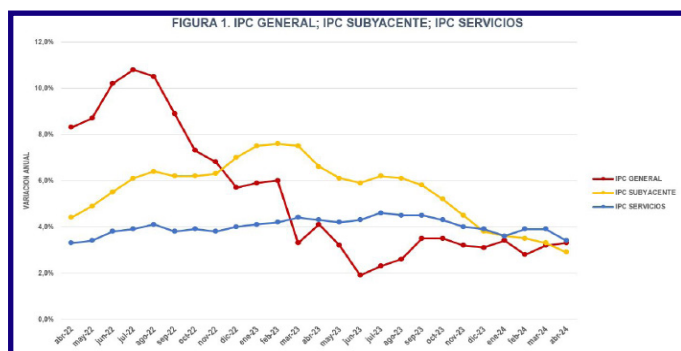

ENTRA EN VIGOR EL ACUERDO DE LIBRE COMERCIO ENTRE LA UNIÓN EUROPEA Y NUEVA ZELANDA



El 1 de mayo entró en vigor el Acuerdo de Libre Comercio entre la Unión Europea (UE) y Nueva Zelanda. Ello permitirá a las empresas, los productores y los agricultores

de la UE que puedan aprovechar más oportunidades de exportación. Así, se espera que las exportaciones de la UE crezcan hasta suponer 4.500 millones de euros al año. Igualmente, se incluyen compromisos de sostenibilidad en el marco del Acuerdo de París.

SERVICIOS Y CONTRATACIÓN PÚBLICA

En servicios se dispone mayor apertura del mercado neozelandés en sectores como los servicios financieros, las telecomunicaciones y los servicios de transporte marítimo y entrega. Además, habrá mejora del acceso de las empresas de la UE a la contratación pública neozelandesa de bienes, servicios, obras y concesiones de obras.

LÍDERES EN COMERCIO INTERNACIONAL. LA UNIÓN EUROPEA SIGUE EN SU APUESTA POR ACUERDOS MULTILATERALES



Aumentar la competitividad y la resistencia de las empresas europeas, garantizando su acceso a insumos críticos y buscando oportunidades de exportación para ellas. Es uno de los mensajes principales que señaló la Directora General de Comercio de la Unión Europea (UE), Sabine Weyland, en la conferencia *Trade policy in an changing world* celebrada en Bruselas el 14 de mayo. En ella, reconoció que «la interdependencia económica mutua suele considerarse un riesgo, más que una oportunidad».



MÁS EXPORTACIONES AGRÍCOLAS Y SANITARIAS

Sin embargo, destacó que la UE es líder al tener acuerdos de libre comercio con 74 países y es el primer socio de 54

países que representan el 48% del PIB mundial. Ello ha permitido impulsar las exportaciones europeas en sectores como el agroalimentario, el farmacéutico y el sanitario.

LA UNIÓN EUROPEA Y JAPÓN SE COMPROMETEN A TRABAJAR MÁS EN MATERIA DE CAMBIO CLIMÁTICO Y CIBERSEGURIDAD



En mayo tuvo lugar el quinto Diálogo Económico de Alto Nivel (DEAN) entre la Unión Europea y Japón. Esta vez se anunció una iniciativa dirigida a reforzar la colaboración para desarrollar cadenas de suministro, transparentes, resistentes y sostenibles. En definitiva, reforzar su cooperación en materia de seguridad económica. El encuentro estuvo copresidido por Valdis Dombrovskis,

vicepresidente ejecutivo y comisario de Comercio de la Comisión Europea, y los ministros japoneses de Asuntos Exteriores y de Economía, Comercio e Industria. Asimismo, se comprometieron a colaborar estrechamente en materia de cambio climático, seguridad energética, ciberseguridad y estabilidad del suministro. Todo ello, en un contexto geopolítico actual de gran complejidad.

REVISTA PROFESIONES 208. EN MATERIA DE ECONOMÍA PODRÁS ENCONTRAR...



 **AHORRO E INVERSIÓN. LAS PROFESIONES DE FONDO**

 **ADMINISTRADORES DE FINCAS. HORIZONTE 2050**



 **UNIÓN PROFESIONAL PROMUEVE LA VISIBILIDAD DE LAS PROFESIONALES EN EL ESPACIO PÚBLICO. #DÓNDEESTÁNELLAS**



El pasado 22 de mayo tuvo lugar en la Oficina del Parlamento Europeo en España una sesión monográfica para miembros de Unión Profesional dedicada a la iniciativa #DóndeEstánEllas, proyecto inaugurado en 2018 —y del que Unión Profesional forma parte de sus inicios— cuyo objetivo es visibilizar la presencia de mujeres expertas en el espacio público. Además, el 29 de mayo aconteció un webinar para compartir buenas prácticas sobre la materia.

 **UNIÓN PROFESIONAL PARTICIPA EN EL ENCUENTRO POR LA CONVIVENCIA EN PAZ ORGANIZADO POR CRUE**

El paraninfo de la Universidad de Burgos acogió el primer encuentro universitario por la convivencia en paz celebrado el 17 de mayo coincidiendo con su conmemoración. Un acto organizado por la Conferencia de Rectores de Universidad Españolas (CRUE) y la Red de Defensorías de las Universidades de Castilla y León, y al que fueron invitados representantes de Pacto por la Convivencia y Unión Profesional.



**BOLETÍN DE INFORMACIÓN Y ANÁLISIS ECONÓMICO SOBRE SERVICIOS PROFESIONALES
ELABORADO POR EL DEPARTAMENTO DE ECONOMÍA DE UNIÓN PROFESIONAL**

CIERRE DE CONTENIDOS N°110: 29 DE MAYO DEL 2024
IMÁGENES DE RECURSO: FREEPIK Y PIXABAY



economia@unionprofesional.com



LAS PROFESIONES **CONTIGO**

PATROCINADORES

